甘肅民國日報

中華郵政特准掛號立券認爲新聞紙內

社址蘭州城內縣門街電話一零六號

中宣會登記證九六二號

內政部登記證一五一號

今日一大張　第七零八號

價目　洋六元（外埠）年大洋七元二角　郵費在內　每月大洋八角　半年大洋三元八角　全[illegible]　郵票代洋不折不扣

廣告價目　洋五角　不滿三格者以三格照算　頌揚廣告加倍　長期優待面議　三日九折　七日八折　一月七折

本報緊要啓事

本報前因種種關係脫版至遲各界讀者不得早閱本報每日致函追詢同人深以爲歉茲爲酬答各界讀者愛護本報雅意起見特與印刷局交涉妥當規定每日最遲至早十時本報即可出版倘後各送報夫走送不誤仍希隨時通知以便懲處此啓

甘肅省黨務整理委員會徵集劇本啓事

啓者本會爲改進社會習俗提倡民族精神起見特遵照中央命令組織民聲新劇團并令各縣縣黨部分別組織新劇團隨時排演新劇以明達到上項目的茲爲集思廣益計擬徵集新劇本多份以便彙集成册分發各縣縣黨部以廣宣傳徵集簡則列後

一　劇本內容以有關抗日勦赤及改進社會習俗揭破社會黑幕之材料爲準
二　劇內角色不得過多以免混亂特別精彩者不在此限
三　劇目最多不得超過六幕
四　劇中言詞務求簡練精彩
五　滑稽劇本不違背第一項宗旨者亦所歡迎
六　應徵劇本本會有修改權如不願修改者請在劇後註明至採用與否概不退還
七　投稿人須將姓名住址塡註劇本稿後
八　報酬計分三等甲等每本七元至十元乙等每本四元至六元丙等每本一元至三元

天水縣水災救濟會啓事　第二十一號

敬啓者頃收到董子貞先生捐洋一十元辭向離先生捐洋五元魏承淑先生捐洋一元倪之軒先生捐洋一十元鄒形雯先生捐洋一元黃用可先生捐洋一元祁性齋先生捐洋一元李發榮先生捐洋五角蔣軍先生捐洋五角楊濬源先生捐洋五角劉自先生捐洋五角魏發德先生捐洋五角魏海雲先生捐洋五角李錫堯先生捐洋五角[illegible]德菴先生捐洋五角[illegible]有祿先生捐洋五角蔣亞清先生捐洋五角魏文炳先生捐洋五角呂[illegible]清先生捐洋五角[illegible]兆銘先生捐洋五角[illegible]先生捐洋五角余分別塡給收據外特此登報鳴謝

國民印刷局招收學徒啓事

本局現因擴充營業擬招收學徒二十名年齡在十三歲以上十七歲以下每名每月暫給津貼二元一俟學有成績按照手藝高低從優進級俾資鼓勵特此登報通告如有願者速來縣門街本局報名以憑收錄名額無多幸勿觀望自誤

聶守仁啓事

啓者守仁担任省賑務整理委員會委員一職現已辭去所有一切已由張君顯中接充特此申明

甘肅省黨務整理委員會啓事

啓者查本會前次徵集劇本現在業經審查完竣即請諸君於本月二十日以前親來本會宣傳科領取稿費如愈期不領即以却酬論此致

白人　叔孟　笑權　于卓夫　王樹舫　雨金　天乙

甘谷災情慘狀

（一）

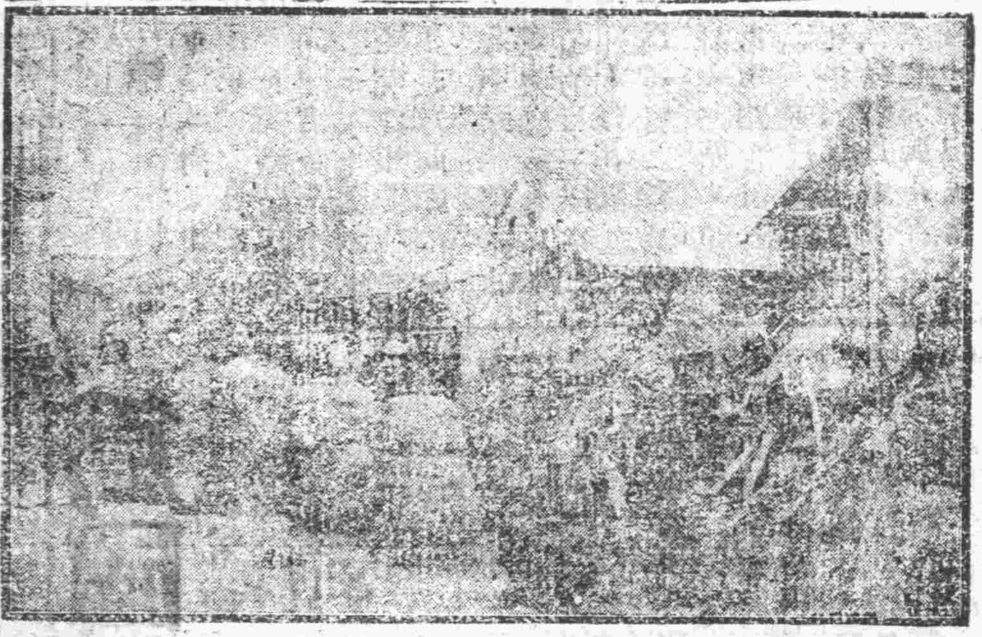

（二）

（三）

蘭州民間通訊社啓事

逕啓者本社現由西大街九十五號遷移中山西園各界嗣後如有惠賜函件希查照新遷地址投交此啓

福德堂啓事

逕啓者茲置東關一百四十四號梁王氏院落一處恐後發生手續不清情事爲免以後口角起見務于登報後三日內來堂交涉如若過期任何手續本堂概不負責特此登報聲明

蘭州新履鞋莊

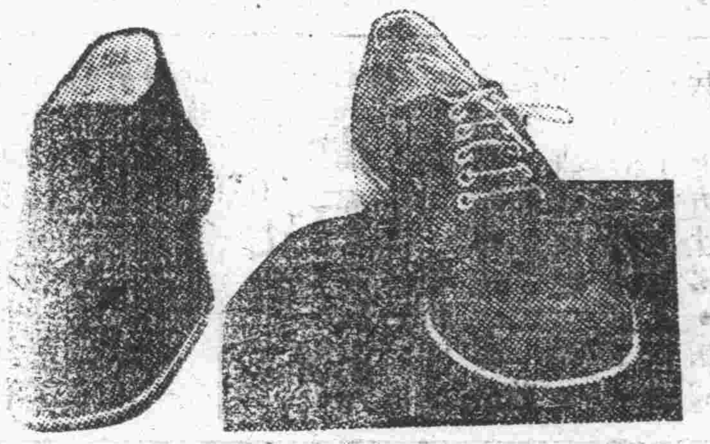

西安分此

諸君一再詢問棉鞋現已到齊了新由天津運來各種運動用品網球網籃球以及球鈎針等貨足諸君請來速購爲幸

道昇巷新履支店啓

閩逆決集中 十九路軍主力向浙出動

閩西已與共黨取得聯絡不作軍事準備
福州米慌切迫人心浮動將促偽府解體

南京十六日本報專電 軍息，閩逆決集中十九路軍主力向浙出動、閩西已與共黨取得聯絡、不作軍事設備、閩南決取守勢、大概如下、一、沈光漢爲左路前敵總指揮，所部劉占雄兵約五千人、郎志才新舊兵一團約四千人、集中新田建寧建陽、擬向浦城仙霞推進，二、毛維壽爲右路前敵總指揮、所部龍巖新兵二團、舊兵三團約三千五百人，梁世驥部舊兵各一團、約五千人、集中羅源寧德一帶、擬由霞浦安推進、三、區壽年爲總預備隊指揮、所部張炎岳崧、雲霖、新舊兵約五千人、集中水口古田、出福州一帶、四、爲右路預備隊，所部謝琼生阮賞洪約五千人、擬調丹陽羅源一帶、五、翁照垣所部、洪文德余承克兩部、兵約三四千人、爲陳維輝舊部、無戰鬥力、六、蔡廷楷常往來水口古田一帶巡視、七、綜計逆軍號稱六軍十二萬人、實則能作戰者最多三萬人等語（廣）

福州十五日路透電、福州米慌之切迫、延平城外有赤匪千餘、及十九路軍士兵之不滿、茲三事者、實不促偽政府解體之勢、今有共黨代表二人、親向路透社特派記者稱、認偽政府與共黨實爲一體、閩方與贛共聯絡之訊、又得一證明矣（廣）

洛陽討逆大會 通電申討閩逆

洛陽十五日來電 全國同胞均鑒、閩變突起，舉國駭憤、當此危急存亡之秋，陳李諸逆，竟聯匪仇、自戕民族，喪心病狂，莫過於此、洛陽民衆，於本日舉行討逆大會、迅速撥亂，以安國本、一致擁護中央、決議電請中央國府及蔣委員長、同胞一致興起，剪彼兇殘，光我民族，謹電奉聞，洛陽民衆討逆大會叩刪。

西安各界民衆 電請一致討逆

西安十五日來電（銜略）閩逆背叛，値茲國土淪亡，生靈塗炭，內憂外患，交相煎迫之際，舉國上下，自應共體時艱，團結一致，爲民族而奮鬥，爲救國而犧牲，孰意陳銘樞李濟琛蔡廷鍇，竟喪心病狂，甘冒不韙，勾結共匪之赤匪，挾持抗日衛國之十九路軍，悍據閩省，反抗中央，居心何異乎鬼蜮，行動直等於魍魎，若不速行剷除，後患詎堪設想，本會除電請中央、迅予明令討伐外，尚希全國本敵愾同仇之心，奮然興起，一致擁護中央，大張撻伐，務期于最短期間，斬絕醜類，以申國法，而肅黨紀，西安各界討逆宣傳大會云。（廣）

黃乃樞由京返滬 仍定十九日放洋

上海十六日電 郵政總局局長黃乃樞十六日晨由京返滬，據云，本人因被郵務兩工會呈控，故曾赴京向交部請示，經朱部長慰勉，仍准十九日放洋出席世界郵會。（廣）

總理遺囑

余致力國民革命凡四十年，其目的在求中國之自由平等，積四十年之經驗，深知欲達到此目的，必須喚起民衆及聯合世界上以平等待我之民族，共同奮鬥。現在革命尚未成功，凡我同志，務須依照余所著建國方略、建國大綱、三民主義及第一次全國代表大會宣言，繼續努力，以求貫徹。最近主張開國民會議及廢除不平等條約，尤須於最短期間促其實現，是所至囑。

華北戰區救會 昨開常會 戰區公債基保定期開成立大會

北平十六日電 華北戰區救濟會、十六日晨、開第七次常會、出席者張伯苓、郭謝民、等、決議、一、華北戰區公債基金保管會、定二十二日開成立會、二、農賑組撥發農賑款十萬元、三、遣散組撥款、令…華北戰區救濟公債券、日來印刷局印就、向平津銀行發行、預約券先押二百萬元、至午散會、閱平津銀行已表示、同意先行押款、預約券填就、押款事即可籌足預料款、期內、（廣）

殷同談話 接收長城各口 在積極進行中

南京十六日本報專電 鐵道部路局長殷同頃向記者發表談話、北寧路局長殷同、北寧通車問題、尚在積極進行中、本人此次到京、係向汪院長報告華北路務、並赴滬向顧部長請示、北寧路事本月十四日可以通車、上海中報之紀載、最爲確實、其綱要計有二點、即一、關于北寧路通車問題、已不談判、出事者近無進行、二、接收長城各口事、當局正在積極進行中、以上爲本人負責之談話、報紙登載、時有一類離奇更正、本人隨時有目覽、其他各報所載之本人談話、本人概不能負責云、（廣）

蔣委員長親赴前綫指揮

迭獲奇勝匪共肅清在即

中宣會組宣傳隊派赴收復匪區宣傳

南京十六日本報專電 民族社記者，頃晤由贛返京之某高級軍事長官、據談剿匪軍因蔣委員長親臨前敵指揮，最近迭獲奇勝，匪共肅清，此與一般人理想中閩變發生，必將影響剿匪之說，完全相反，蓋共匪自第五次大舉圍剿後，實力僅有數萬，我軍臨以十餘倍之衆，故不但不影響，即全部肅清之期，亦毫不受閩變之阻礙（廣）

南京十六日本報專電 中央宣傳委員會以此次各路剿匪軍捷訊頻傳，收復匪區不少，勸匪宣傳工作，極爲緊要，決定由中宣委會就工作人員中，指派十八人，組織宣傳隊，前往江西、會同剿匪總司令部、分赴收復匪區各地擔負宣傳事宜，並攜攝影機，實地拍攝被匪破碎之匪區影片，向各地映放，聞該宣傳隊定於十九日由京出發，前往江西工作云。（廣）

尹汝根談話 薊密專員公署 將遷通縣成立

北平十六日電 尹汝根談，薊密專員公署，定十八日遷通縣，正式成立，關於古北口行政、日方業已交還，惟我保安隊尚未開往，俟本人出巡時，與日方商洽，準備明年一月、實行接收、（廣）

軍縮問題 爲國聯成敗之試金石

薛希爾擁護國聯會表示必使軍縮成功 彭古二氏晤談國聯改造及軍縮問題等 義外次晤德各要人交換目前政治經濟意見

倫敦十五日電 擁護國聯各團體聯合會，昨晨舉行大會，由薛希爾主席、愛氏與外次艾登相繼發言、對於國聯之任務及前途、表示信任、蓋軍縮問題爲國聯成敗之試金石、薛氏謂吾人必須使軍縮成功、（廣）

巴黎十五日電 彭古於今日午後再與貝氏會晤一次、二人所談之問題、係重要者、或將舉行第三次、國聯之改造亦未可知、據外間所談、一、國聯及改進國聯之計畫、二、軍縮會議、及德國對軍備問題之要求、三、中歐洲及多瑙河流域合國組織計劃等、貝氏與公侯談話經過後、始行發表正式下星期、將一離法、（廣）

柏林十四日電 意外次蘇維契於十二日來此、晤各要人、今晚已啓程赴哥尼斯堡、在丹城小作勾留、意外次須與德國當局作一日之留、下此間發表、返意前、雙方交換意見、融洽、經意見交換意見、對於歐洲問題、關係各國之政治、擬爲善意之勝、（廣）

黃紹雄抵京 巡視內蒙結果圓滿

南京十六日本報專電 內長黃紹雄巡視內蒙、已擬具內蒙自治原則、完畢後返平、與北平軍分會何主任商洽、已於本月初由北平赴太原、晤閻主任、並赴濟南晤韓主席、十五日由濟返京、今日下午三時到達（廣）

蔣委員長 再令七省 嚴行禁煙

漢口十五日電 蔣委員長頃再度通令贛鄂皖豫湘閩浙七省政務當局、嚴行禁煙、毋使有死灰復燃之勢、務使不再有一粒入地、一苗出土、地方官吏不肖者、因緣爲奸、縱容包庇者、

張繼等四中委赴桂 談南行結果頗佳

廣州十六日電 張繼、馬超俊、陳肇英、王陸一四中委、十六日乘艦赴桂、晤李宗仁、白崇禧、陳濟棠、張等談、此來結果甚佳、在桂或有一星期逗留、此行精誠團結、臨時全會不致失望、張等暢談甚快、（廣）

黃建白發明淺水飛船

開水上交通速率新紀元 自漢試駛長沙僅需六小時 政府擬召黃入京面詢一切

南京十六日本報專電 漢口現湘人黃建白工程師、對於科學頗有心得、年來專研究一種淺水飛船、已告成功、頃在漢試駛、上月十日試駛長沙、僅六小時、建白已發明之、業于本月十日、在漢與民生公司船長紀元等實地試驗、船行速率較之小汽船快一倍、該船構造專家記者、頃與部派專員晤談、政府已決定、是否予以獎勵、並以發展水上交通、

據云該船之構造精密、每小時可行五十里、甚速、且吃水極淺、遇沙灘、亦無阻礙、水陸兩用、將來可以行駛於淺水、乃一種新式裝置、我國水上交通、可得一大助、黃君現應交通部之召、入京面詢、該船之試驗、政府將設專廠、以便專造、（廣）

孫科談 江西剿匪頗順利

上海十六日電 孫科十六日晨到滬、十時半在寓接見報界、與戴戟談、無南下意。

據談、本人與戴中院長、現無南下之意、對於中全會、尚未決定、江西剿匪軍事、頗爲順利、贛向閩撤退之十九路軍、集中于延平古田一帶、該逆已可見、匪報載胡展堂先生合作、尚未可知、行將提出四全會決議、將來如提出、各方擬案、全國人民對於政府、均竭誠、賦予力量、國家舉辦實業、中日關稅協訂、自本期滿後、徵收米麥稅、實現、此事、國人當同意、即其明證、各（廣）

民廳令洮臨渭隴四縣
改進水利造林
厲行提倡剪髮放足

民政廳據委員報稱、由蘭州至阿干鎮道路、較爲平正、過此即崎嶇不堪、加之多水溢出、一片汪洋、更覺泥濘難行、沿途所見男女、大半肩拖髮辮、金蓮寸移、並未聞有府佈告、厲行禁止、大路兩側、鋪面雖在、人民全無、詢必逃災未還、日童山濯濯、并未栽種樹木、渭洮兩岸、很易開渠、緣何民地荒蕪、不爲水利、反爲水害、等語、民廳以蓄髮纏足、當經嚴令禁止、修路種樹開渠、均爲要政、已令行洮沙臨洮渭源隴西四縣縣長按照上項事實認眞考查、積極改進云、

固靜兩整委會
電討閩逆

○固原　固原縣整委會頃通電請討閩逆、原文如下：衛略鑒、黨國不幸、禍亂相尋、強鄰虎視、赤匪猖獗、此內憂外患、凡我國民、宜如何自愛束身、團結精神、共禦外侮、乃陳銘樞等、蓄意叛變、據報閩據福州、背叛中央、殊深憤慨、陳銘樞身受黨國之恩、竟敢勾結反動份子、自稱政府、逐國之心、甘爲叛逆、以助赤匪、乃竟克盡厥職、本會一切、追隨中央、請即明令討伐、以謝國人、特此電請、甘肅省黨部整理委員會固原縣整委會印。

○靜寧　靜寧縣整委會通電、衛略鑒、際茲國難嚴重、凡我民族、正宜團結、以救危亡、乃福州一部份叛國軍閥、勾結共匪、背叛黨國、破壞中央、另組政府、似此元惡、罪大惡極、本會同人、悲憤填膺、誓爲中央後盾、願爲黨國效命、望即明令討伐、以伸國紀云、

本市小學會考將屆
考場定在第一實小

本市各小學會考、省立小學規定在近期、已由教育局考定於本市第一實小考場、日期已定、須於本月十八日起舉行、自某日起放假、以便各校學生應考、並令各校將參考學生、冊報請核、俾便佈置考場云、

平涼官錢局定期正式開幕

平涼官錢局分局、甘肅平涼民興社訊、本市官錢局籌備已久、因開幕問題、局業已就緒、該局長已定期於本月二十日正式開幕、以便行業進行云、

王太吉匪化整爲零
各部積極搜剿

民興社訊、宜屬王太吉匪股、自被通緝後、一部已逃匿楊家店、被搜、……

洮河荒灘
縣府呈請撥作教育經費

該縣西北鄉洮沙縣屬、距城十里、有荒灘三千餘畝、於前清光緒二十八年、因洮河水漲、將西面灘地沖沒、近年淤出、有西移之勢、較前擴大、呈請民政廳撥作教育經費、以資興辦教育、已咨商建設廳、會呈省府云、

亡除主張一致通電、並電請中央明令討伐、興師討伐、以期安內攘外、朝野一致、同食黨國、以救危亡、利頼共濟、而挽國難、此外聲討、黨國前途、實深盼禱、臨電不勝迫切之至、甘肅省黨部整理委員會靜寧縣黨務整理委員會叩。

平涼機場

民興社訊、工兵營在平涼修築飛機場、業已勘定地址、自地方當局、及車務工程諸處合作、已從事興築、兵工及民伕、均已到齊、並派員監督、工程進行極速、分別存放、不久即可完成、特務營亦在附近云、

東北及陝、甘軍隊、潛伏匪類、各部駐紮、整飭軍紀、並剿除匪患、以期肅清云、

昨日本市各界
追悼張烈士季谷
田張水等講演烈士的精神
張夫人悲哀中向各界致謝

安西污吏尚在職耶
「追贓查辦令」竟束高閣
民廳嚴令縣府明白呈覆

安西縣前縣長、均奉省府委任、在職期間、貪污舞弊、經民廳查明、派員前往查辦、該縣長依法應追贓、乃該縣長張某、事隔年餘、仍在職、並未遵辦、民廳以該案關係吏治、應即切實追繳、已令安西縣長遵照前令、依法辦理具覆、並將辦理情形明白呈覆云、

蘇振甲主席報告

過去事略、諸位大家都很明瞭、此次張烈士被捕、義弟向各位把我們的情形紀念報告、民眾第一、烈士爲黨國犧牲、是在本省十八日、民國二十年九月、政極混亂之期、烈士痛苦萬狀、性情剛烈、不屈、被捕以後、慘遭殺害、同志悲憤、行使反坐、以儆叛逆云、

致祭

在省各界張季谷烈士追悼大會、於昨日上午十時舉行、到各界代表約千餘人、省黨委會、田委員、陳委員、及皋蘭臨夏兩縣黨部、均依次獻花圈、由家屬致祭、讀祭文、後由張夫人致答詞云、

張委員講演

讀書時代、參加革命工作、張烈士在本黨甘肅工作、……
所以我們不能不紀念張烈士、第一、甘肅黨務、因負責人中央派員、……烈士爲黨犧牲的精神、我們今後應當努力、繼續烈士的遺志、……

田委員講演

我們今天紀念張烈士、大家應當努力、……

沈烈士於水深火熱之中、觀察環境、……

臨夏縣府裁局歸科
另設公款公產委員會

臨夏社訊、本縣府前奉令裁局、已將各局分別歸併、…… 並另設公款公產委員會、管理一切公產云、

臨市商業蕭條

臨夏社訊、本市近年來、商業蕭條、一般商民、因銷路不暢、……

水鄉長講演

馮翠英女士講演

臨夏縣整委會函請教局備案 第一小校

臨夏社訊、本縣整委會、提倡民眾教育、……

貨價跌落、影響商業者有數家云、

歐亞航空公司
去迪飛機暫行緩航

歐亞航空總公司電、此間郵政管理局、謂寒日去迪化飛機、各界緩航、通告週知、

鎮原民團長抽收賭捐

臨循路竣

臨夏社訊、臨夏西鄉距城十里之循化路、……

奇星

臨夏社訊、本晚每宿星現……

及日前教育廳令飭各縣立私立學校特別之計劃、……

駒躬致謝、即攝影散會、……

本報（本埠）每日大洋二分 每月大洋六角 半年大洋三元二角 全年大[illegible]
廣告以官尺二方寸爲一格 普通每日每方寸洋一角五分 特別每日每方寸[illegible]

天水汚吏王惠之末路
黨政各界開會決議處分
十五日內交出罰款逾期即槍決

○天水通訊○ 此間私存丁糧，剝削民衆之汚吏王惠，自天水各界民衆稟控黨政各機關，拘案嚴懲，茲該惡自縣府拘押後，各方派員調查，王惠私存丁糧二萬八千元，確係實情，當經縣府召集地方各機關會議，僉以王惠應繳存款萬八千元外，并科以罰款八萬四千元，（三倍）但此種議決僅成疊花泡影，

○案懸不決○ 至今已經數月，並未執行，故一般民衆，深爲不滿，今又懇請黨部、縣黨部，將該惡依法處置，以伸民冤，特黨部侯書記長據縣黨部據情後，即召集黨政聯席會議，討論處理辦法，由會議推侯書記長負責處理，[illegible]查汚吏王惠[illegible]三個月還沒有執行，天天以[illegible]獲判，而且空氣一天天沉寂下來，這種現象[illegible]現任下面謠言很多，覺得對於土豪劣紳[illegible]大多數民衆殘[illegible]徒[illegible]民衆十[illegible]求早日解決[illegible]汚吏姑息客氣，就是[illegible]我們應[illegible]

○斷然處置○ （酒泉訊）[illegible]大的希望，討論出具體的辦法來云云，後即開始討論，茲將義決案件探錄於後。

縣府對王惠除追繳二萬八千元之[illegible]款外，科以八萬四千元（三倍）之罰金，判決爲妥當，但限[illegible]於本月（[illegible]）[illegible]二十一日止，十五天內繳清，如逾期即執行槍決，並[illegible]沒收其全部財產[illegible]，由縣黨部召集民衆大會[illegible]定八日由縣黨部、縣府[illegible]組織[illegible]遊街示衆[illegible]會[illegible]部[illegible]負責[illegible]組織[illegible]商會財產[illegible]調查委員會，調查其財產[illegible]

如有隱瞞[illegible]由縣黨部[illegible]調查[illegible]舞弊者[illegible]與縣政府[illegible]惠同衙[illegible]款[illegible]

○遊街示衆○ 又訊：本市公安局長奉令通知本市各商戶，須出一名，於本日下午二時參加[illegible]大會[illegible]討[illegible]汚吏[illegible]

加若經查出、即與共黨共犯同罪，又聞本市一般革命青年，以萬惡之汚吏，日遊街示衆，以快人心，已將其罪[illegible]三尺餘高之紅綠紙帽，上書天水汚吏王惠數字，令其戴上，以洩民衆憤、似此剝削民衆血汗之汚吏獲此結果，實屬罪有應得云。

農會工作要點
建設廳轉發各農會

建設廳頃奉實業部令發農會工作注意要點十條，已遵令轉發各農會遵照云。

西和教育會改組
西和通訊 西和縣教育會於日前假縣黨部中山紀念堂開會改組，由縣黨部派員指導，選舉何登第等[illegible]楊超、楊文華[illegible]等五人當選爲幹事，王[illegible]、黃鈞[illegible]、康迪吉等三人爲候補云。

清水體育場即將落成
清水通訊 此間[illegible]

酒泉農林畜牧調查（續）

○農產○ 全縣平原水地佔百分之四十，農產品以麥爲大宗，次爲穀、糜、粟、豆、瓜、菜等[illegible]城鄉產品[illegible]分[illegible]

○畜產○ 牧場面積佔全縣百分之五，家畜[illegible]

類馬騾驢牛羊，放牧方法，春田播種後，即交由民牧放，工資每年每畜約洋一元[illegible]全縣所有畜數，約馬五千餘匹，騾約[illegible]，羊約[illegible]萬頭，綿羊約七千餘頭，牛約[illegible]萬餘隻，驢約一萬[illegible]，每農家平均十隻[illegible]，牲畜各色，自餘約千隻，[illegible]最富者，馬牛騾不過十匹、羊不過五十餘隻云。

專利公告
准專利五年 呂時新等製造品

建設廳奉實業部專利公告、關於呂時新製造之「經濟油爐」、「衛生閱書架」、陳方度製造之「閱梁式」製帽手機」、徐炳章製造之「自來保暖壺」、「蓉芳製頭鞋帶」、均准予專利五年，業經建廳令飭所屬知照矣。

達隆呢
建廳令公務員服用

上海達隆織呢公司出品甚佳，純粹國貨，請求國府通令全國公務員購服，建廳奉實業部令飭屬遵照矣。

新建之體育場，自九月間動工，內部設置、有餘就緒，又聞學生軍[illegible]入校[illegible]體育運動[illegible]，即舉行落成典禮云。

生命線

關於「灤」的失學
浪哥

九點鐘，灤和他的許多同學一塊兒出了校門，照例回家吃早飯去了。他很[illegible]的跳着，像小雀兒般的[illegible]，他想着，他覺得着快意極了；[illegible]跑回家去，告訴母親一件[illegible]他在最得意的事，他的生活史上最快樂的事，[illegible]溫柔的[illegible]幸福[illegible]大的快樂，[illegible]捷的跨進了家門，[illegible]門[illegible]矮矮的，[illegible]雨蝕殘檻，[illegible]門[illegible]豬[illegible]去[illegible]他們的屋主已成了[illegible]

[illegible]

想到母親
—讀了泣訴後—
張行芝

母親呵，
是四年前的今天，
妳的祥慈的音容，
不是尚，宇宙天地，人寰？
「」不，荊棘，妳孤弱的孩子的面前，
而今可[illegible]，是古墓的墳園，一面夢長眠。
光陰荏苒，又是妳逝世的一天，
妳知道，妳的兒子，是怎樣的纏綣？
在這獨殘的年兒子，
飽嘗着冷酷的，踏踐？！
幸福之佳果，
天試之美滿，
已被厄運途，
母親可，我祈禱妳，
指示妳兒渡過迷聿之關，
允許妳兒再和妳相見。

一九三三、十、一、三寫於先母四週之年

[illegible]

訴諸穹蒼
志俠

[illegible]